

Järbo
GARN®

91559
ELISE



Version 1

91559

GARNKVALITÉ MASKTÄTHET

STORLEKAR–DAM
STORLEKAR–EUR
ÖVERVIID
HEL LÅNGD
GARNÅTGÅNG

STICKOR
RUNDSTICKA
IDÈ
DESIGN & TEXT

STORLEKSGUIDE

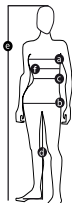

DAMTRÖJA MED VID HALS

Elise (55 % Bomull, 45 % Akryl. Nystan ca 100 gr = 330 m)

Ca 20-21 m mönster på st 3.5 = 10 cm

Ca 22-23 m och 32 v slätst på st nr 3.5 = 10 x 10 cm

XS(S)M(L)XL(2XL)

32/34(36/38)40/42(44/46)48/50(52/54)

Ca 95(104)114(121)134(143) cm

Ca 54(56)58(60)62(64) cm

Fg 1: Ca 50(100)100(100)150(150) g (fg 69211)

Fg 2: Ca 150(150)200(200)200(250) g (fg 69204)

Fg 3: Ca 100(150)150(200)200(250) g (fg 69201)

Nr 3 och 3.5

Nr 3.5, 60 cm

Järbo Garn

Soolorado/Sanna Mård Castman **E-POST** freelance.designer.sanna@jarbo.se

GARNUPPLYSNING Järbo Garn AB **E-POST** info@jarbo.se
©COPYRIGHT Järbo Garn AB. Reproduktion och publicering av material
och texter är ej tillåten utan medgivande från Järbo Garn AB.

FOTO Lasse Åbom — Fotografen i Gävle
FOTOMODELL Signe Rolfhamre
HÅR & MAKE UP Signe Rolfhamre
ETT TACK TILL B. Young – Valbo Köpcentrum

MED RESERVATION FÖR EVENTUELLA TRYCKFEL.
SE SENASTE VERSIONEN AV DENNA BESKRIVNING PÅ www.jarbo.se

Järbo Garn storleksguide: Rörelsevidden på våra plagg i stickbeskrivningen kan variera beroende på plaggtyp och form. För att hitta din storlek rekommenderar vi dig att du först mäter alla mått direkt på kroppen. Därefter bestämmer du själv hur mycket rörelsevidd du vill ha.

DAM (Motsvarar dubbelstl.)	XS	S	M	L	XL	2XL
EUR	32 34	36 38	40 42	44 46	48 50	52 54
a) Bröstvidd (cm)	76 80	84 88	92 96	100 104	110 116	122 128
b) Stussvidd (cm)	84 88	92 96	100 104	108 112	117 122	127 132
c) Midjevidd (cm)	60 64	68 72	76 78	84 88	94 100	106 112

TIPS & RÅD

- **För att undvika frågetecken:** Tänk på att läsa igenom beskrivningen noga innan du påbörjar ditt arbete.
- **Markera med en färgad penna den storlek du stickar så är det lättare att följa beskrivningstexten.**
- **Sticka alltid en provlapp:** Vi rekommenderar att du stickar en provlapp som är ca 12 x 12 cm för att se att du håller den angivna masktätheten. Stämmer masktätheten inte, prova med tunnare eller grövre stickor.
- **Byte till nytt nystan:** Knyt aldrig ihop två garnändar. Repa istället upp de två garnändar som ska sammanfogas ca 8 cm och lägg dem omlott. Sno garnändarna löst om varandra och fortsätt sticka. Många föredrar att börja på ett nytt nystan genom att dra ut garnet inifrån nystanet.
- **Om du stickar efter ett diagram med många rader:** Det underlättar att följa med i diagrammet om Du sätter en linjal eller papper längs med den rad du stickar.

FÖRKORTNINGAR

am=avig maska, arb=arbetet, avigs=avigsidan, avm=avmaska, bakst=bakstycke, framst=framstycke, int=intagning/intagningar, kantm=kantmaska, m=maska/maskor, rest=resten, rm=rät maska, räts=rätsidan, slätst=slätstickning, st=sticka/stickor, v=varv, ökn=ökning

FÖRKLARINGAR

Öka 1 m: Tag upp tråden mellan 2 m, vrid den och sticka den rät.

Kantmaska (kantm): Yttersta m i var sida stickas rät alla v.

Mönster: Stickas enl diagram.

TRÖJA

BAKSTYCKE

Lägg på st nr 3 med fg 1 upp 97(106)116(123)136(147) m och sticka 1 rätt v = avigs. Byt till st nr 3.5. På nästa v från räts stickas mönster enl diagram innanför kantm + 2(0)5(2)2(1) m slätst i var sida. När arb mäter ca 35(36)37(38)39(40) cm avm för ärmhål i var sida 1 m vartannat v 3(3)4(4)4(5) ggr. När arb mäter ca 52(54)56(58)60(62) cm maska av de mittersta 35(36)38(37)38(39) m för nacken och sticka klart var sida för sig.

Vänster sida: Avm ytterl vartannat v 2-2 m för nacken. Samtidigt med den andra avm för nacken maska av axelns m vartannat v 12-12(14-14)16-15(18-17)21-20(23-22) m.

Höger sida: Stickas lika vänster men åt motsatt håll.

FRAMSTYCKE

Stickas lika bakst men när arb mäter ca 47(49)51(53)55(57) cm avm för halsen de mittersta 17(18)20(19)20(21) m och sticka klart var sida för sig.

Vänster sida: Avm ytterl vartannat v 4-2-2-2-1-1-1 m för halsringn. Avm axelns m vartannat v vid samma höjd och på samma sätt som på bakst.

Höger sida: Stickas lika vänster men åt motsatt håll.

ÄRMAR

Lägg på st nr 3 med fg 1 upp 47(49)51(51)53(53) m och sticka 1 rätt v från avigs. Byt till st nr 3.5. På nästa v från räts stickas mönster enl diagram innanför kantm + 3(4)5(5)6(6) m slätst i var sida. När arb mäter ca 3 cm ökas 1 m i var sida innanför kantm. Upprepa ökn med 2 cm:s mellanrum ytterl 0(0)2(4)6(8) ggr och därefter med 3 cm:s mellanrum 11(12)11(11)10(9) ggr = 71(75)79(83)87(89) m på stickan.

OBS! Utöka mönstret i sidorna allteftersom maskantalet ökar i den mån det går. När arb mäter ca 41(42)43(44)45(46) cm maska av vartannat v i var sida för ärmhål lika bakst. Maska av sedan av rest m rakt från räts.

MONTERING

Spänn ut delarna mellan fuktiga dukar efter angivna mått och låt dem torka. Sy ihop höger axelsöm.

Halskant: Plocka från räts med rundst nr 3 och fg 3 (eller den fg man tycker blir snyggast) upp m runt halsringn och sticka 1 rätt v. Se till att det inte stramar eller bubblar. Maska av i rätst. Sy ihop vänster axelsöm. Sy i ärmarna. Sy ihop sid- och ärmsömmarna. Använd kantm tills sömsmån.

91559. Diagram

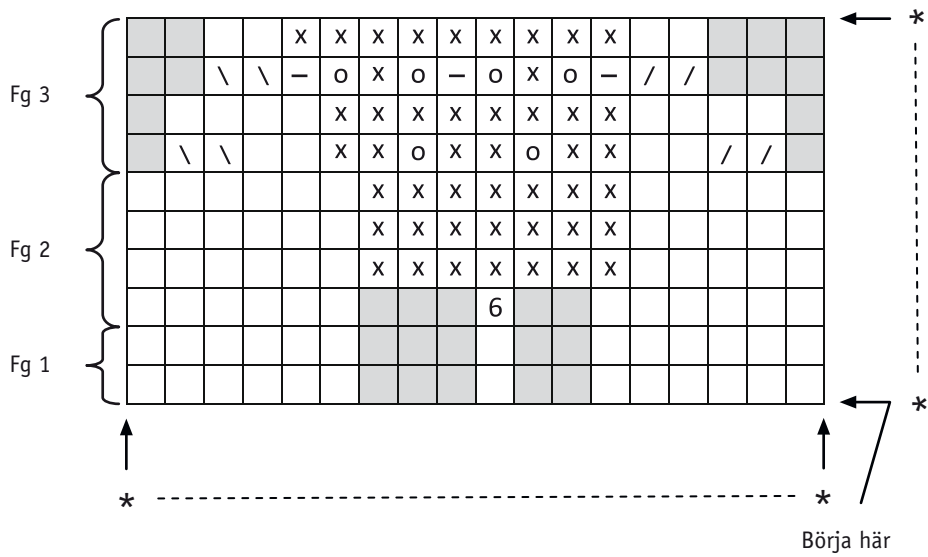

Diagrammet visar alla v.
Börja vid pil "börja här" och upprepa sedan *-* resten av arb.

91559. Teckenförklaring

- = Rm från räts och am från avigs
- = Am från räts och rm från avigs
- / = 2 rm tills
- \ = Lyft 1 m, sticka 1 rm, drag den lyfta m över
- 6 = Sticka 6 m i samma m = sticka 1 rm, 1 omslag, 1 rm, 1 omslag, 1 rm, 1 omslag
- o = Omslag
- = 2 am tills
- = Ingen maska

