

Bamboo



«Serina»-genser



Design: Gerd Auestad

Foto: Studio Hjelm



Bamboo

«Serina»-genser

2124-10

Størrelser: x/liten-liten-middels-stor-x/stor-xx/stor-xxx/stor

Overvidde: 87 - 95 - 102 - 109 - 116 - 124 - 131 cm

Hel lengde: 56 - 58 - 60 - 61 - 62 - 63 - 64 cm

Ermelengde: 45 - 46 - 47 - 48 - 48 - 49 - 49 cm

GARN: Bamboo (50 % Bambus, 50 % Bomull), nøster à 50g.

Lys blå nr 620: 8 - 8 - 9 - 9 - 10 - 11 - 12 nøster
Hvit nr 600: 4 - 4 - 5 - 5 - 5 - 6 - 6 nøster

Veiledende pinner: Pinner nr 3 og 3 ½.

Strikkefasthet: 22 m glattstrikk i bredden på pinne nr 3 ½ måler ca 10 cm. **Husk at strikkefastheten må holdes hvis resultatet skal bli vellykket.**

Tips

Når det strikkes mønster med 2 farger, er det **veldig viktig** at du alltid holder trådene likt på fingeren. Dvs at ligger den mørke tråden foran på fingeren, så må den ligge slik gjennom hele arbeidet. Dersom du kaster tråden, må det alltid kastes med samme farge.

Legg opp med hvitt på pinne nr 3, 192 - 208 - 224 - 240 - 256 - 272 - 288 m og strikk 1 rett, 1 vrang rundt i vrangbordstrikk til arbeidet måler 7 cm.

Skift til pinne nr 3 ½.

Strikk mønster etter diagram A, deretter glattstrikk i lys blå til arbeidet måler ca 35 - 36 - 37 - 38 - 39 - 40 - 40 cm.

Sett et merke i hver side med 96 - 104 - 112 - 120 - 128 - 136 - 144 m til hver del.

Fell 10 m i hver side (= 5 m på hver side av merke). Legg arbeidet til side og strikk ermer.

Ermer

Legg opp med hvitt på pinne nr 3, 48 - 50 - 52 - 54 - 56 - 58 - 60 m og strikk 1 rett, 1 vrang rundt i vrangbordstrikk til arbeidet måler 7 cm. Skift til pinne nr 3 ½, strikk 1 omgang rett og øk jevnt fordelt til = 56 - 64 - 64 - 72 - 72 - 80 - 80 m, strikk mønster etter diagram A, deretter glattstrikk lys blå. Sett et merke i omgangens begynnelse (= midt under ermet) og øk 1 m på hver side av merke ca hver 3 ½ cm til det er 80 - 84 - 88 - 92 - 96 - 100 - 104 m i omgangen og ermet måler ca 45 - 46 - 47 - 48 - 48 - 49 - 49 cm. Fell 10 m midt under ermet.

Strikk et erme til på samme måte.

Bærestykke med rund sal

Strikk alle delene inn på samme rundpinne med ett erme over hver felling på bolen = 312 - 336 - 360 - 384 - 408 - 432 - 456 m. Raglanfelling: Strikk glattstrikk som før fram til 3 m før første sammenføyning, ta 1 m løs av, 1 rett, trekk den løse masken over, 2 m rett, 2 rett sammen, gjenta dette i alle sammenføyninger = 8 m felt. Gjenta raglanfellingen annenhver omg til det er felt til sammen 1 - 2 - 3 - 4 - 5 - 6 - 7 ganger = 304 - 320 - 336 - 352 - 368 - 384 - 400 m. Strikk 2 - 5 - 0 - 3 - 6 - 1 - 4 m. Sett et merke og begynn alle videre omganger her, slik at mønsteret midtstilles.

Strikk mønster etter diagram B og fell som diagrammet viser = 114 - 120 - 126 - 132 - 138 - 144 - 150 m igjen når mønsteret er ferdig strikket. Strikk 3 - 3 - 4 - 4 - 5 - 6 - 6 omg glattstrikk i hvitt og fell på siste omgang jevnt fordelt til 104 - 106 - 108 - 112 - 114 - 116 - 120 m. La maskene være på pinnen til halskant.

Halskant

Skift til pinne nr 3. Fortsett med hvitt og strikk 1 rett, 1 vrang rundt i vrangbordstrikk til halskanten måler ca 3 - 4 - 4 - 4 - 4 - 5 - 5 cm. Fell av med rett over rett og vrangt over vrangt.

Montering

Sy sammen under ermene.

Fest alle løse tråder.

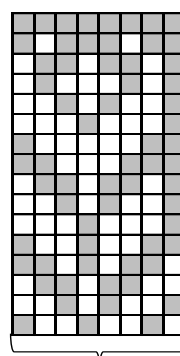

Gjentas

□ = Hvit
■ = Lys blå
▤ = 2 rett sammen

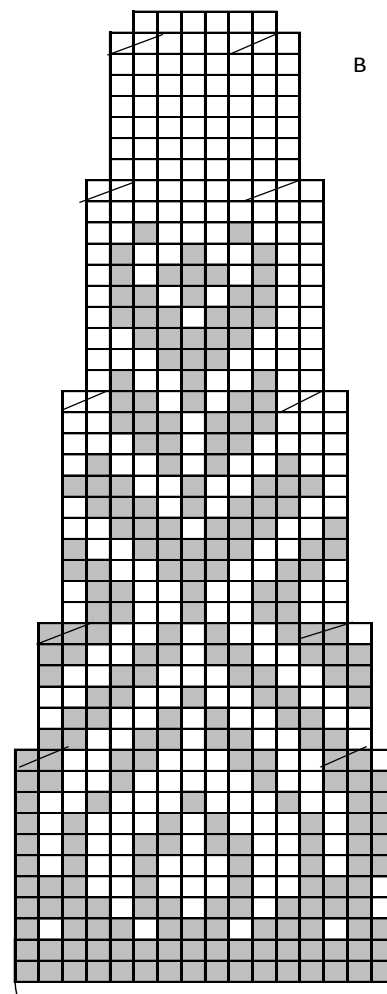

16 m gjentas



Bamboo

«Serina»-tröja

2124-10

Storlekar:	XS	S	M	L	XL	XXL	XXXL
Övervidd:	87	95	102	109	116	124	131 cm
Hel längd:	56	58	60	61	62	63	64 cm
Ärmlängd:	45	46	47	48	48	49	49 cm

GARN: Bamboo (50 % Bambus, 50 % Bomull), nystan à 50g.

Ljusblå nr 620: 8 - 8 - 9 - 9 - 10 - 11 - 12 nystan
 Vit nr 600: 4 - 4 - 5 - 5 - 5 - 6 - 6 nystan

Stickor: Rund och strumpstickor nr 3 och 3 ½.

Stickfasthet: 22 m slätstickning på st nr nr 3 ½ mäter ca 10 cm.
Viktigt att stickfastheten hålls för ett lyckat resultat.

Tips!

När det stickas mönster med 2 färger är det **väldigt viktigt** att du alltid håller trådarna lika på fingrarna. Dvs ligger den mörka tråden längst fram på fingern så måste den ligga så genom hela arbetet. Eftersom du kastar tråden måste det alltid kastas med samma färg.

Lägg upp med vitt på st nr 3, 192 – 208 – 224 – 240 – 256 – 272 – 288 m och sticka resår med 1 rm, 1 am runt till arb mäter 7 cm. Byt till st nr 3 ½. Sticka mönster efter diagram A, därefter slätstickning i ljusblå till arb mäter ca 35 – 36 – 37 – 38 – 39 – 40 – 40 cm. Sätt ett märke i var sida med 96 – 104 – 112 – 120 – 128 – 136 – 144 m till var del. Mask av 10 m i var sida (= 5 m på var sida av märket). Lägg arb åt sidan och sticka ärmar.

Ärmar

Lägg upp med vitt på st nr 3, 48 – 50 – 52 – 54 – 56 – 58 – 60 m och sticka resår med 1 rm, 1 am runt till arb mäter 7 cm. Byt till st nr 3 ½, sticka 1 v rätt och öka jämnt fördelat till = 56 – 64 – 64 – 72 – 72 – 80 – 80 m, sticka mönster efter diagram A, därefter slätstickning i ljusblå. Sätt ett märke i v början (= mitt under ärmen) och öka 1 m på var sida av märket ca var 3 ½ cm till det är 80 – 84 – 88 – 92 – 96 – 100 – 104 m på v och ärmen mäter ca 45 – 46 – 47 – 48 – 48 – 49 – 49 cm. Mask av 10 m mitt under ärmen.

Sticka en ärm till på samma sätt.

Oket

Sticka in alla delarna på samma rundsticka med en ärm över var avmaskning på bålen = 312 – 336 – 360 – 384 – 408 – 432 – 456 m. Raglanminskning: Sticka slätstickning som förr fram till 3 m före 1:a sammanfogning, lyft 1 m, 1 m rätt, dra den lyfta maskan över, 2 m rätt, 2 m rätt tills, upprepa detta i alla sammanfogningar = 8 m minskat. Upprepa raglanminskningen på vartannat v till det är minskat tot 1 – 2 – 3 – 4 – 5 – 6 – 7 ggr = 304 – 320 – 336 – 352 – 368 – 384 – 400 m. Sticka 2 – 5 – 0 – 3 – 6 – 1 – 4 m. Sätt ett märke och börja alla vidare v här så att mönstret centreras. Sticka mönster efter diagram B och minska som diagrammet visar = 114 – 120 – 126 – 132 – 138 – 144 – 150 m kvar när mönstret är färdigstickat.

Sticka 3 – 3 – 4 – 4 – 5 – 6 – 6 v slätstickning i vitt och minska på sista v jämnt fördelat till 104 – 106 – 108 – 112 – 114 – 116 – 120 m. Låt maskorna sitta kvar på stickan till halskant.

Halskant

Byt till st nr 3. Fortsätt med vitt och sticka resår med 1 rm, 1 am runt till halskanten mäter ca 3 – 4 – 4 – 4 – 4 – 5 – 5 cm. Mask av med rätt över rätt och avigt över avigt.

Montering

Sy ihop under ärmarna.

Fäst alla lösa trådar.

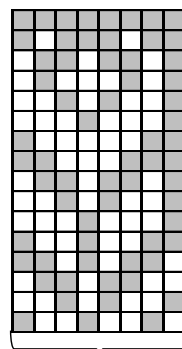

A

□ = Vit
 ■ = Ljusblå
 ▤ = 2 m rätt tills

Upprepas

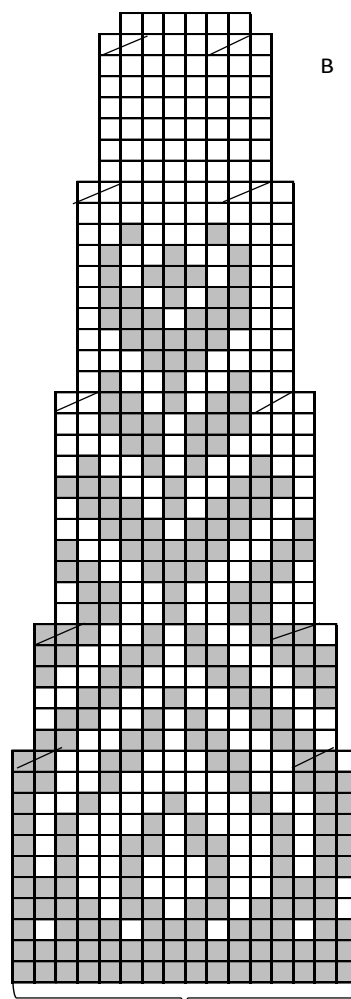

B

16 m upprepas



Bamboo

«Serina»-pusero

2124-10

Koko: XS – S – M – L – XL – XXL – XXXL

Vartalonympäryys: 87 - 95 - 102 - 109 - 116 - 12 - 131 cm

Pituus: 56 - 58 - 60 - 61 - 62 - 63 - 64 cm

Hihan pituus: 45 - 46 - 47 - 48 - 48 - 49 - 49 cm

LANKA: Bamboo (50 % bambu, 50 % puuvilla), 50g:n kerä

Vaaleansininen nro 620: 8 - 8 - 9 - 9 - 10 - 11 - 12 kerää

Valkoinen nro 600: 4 - 4 - 5 - 5 - 5 - 6 - 6 kerää

Puikot: Puikot nro 3 ja 3 ½.

Tiheys: 22 s sileää oikeaa neuletta puikoilla nro 3 ½ = n. 10 cm leveyssuunnassa. **Tarkkaile tiheyttä huolella. Mikäli tiheys ei täsmää, vaihda työhön isommat tai pienemmät puikot.**

Vinkki

Kun neulot mallineuletta 2 värillä, on tärkeää säilyttää lankojen järjestys samana koko työn ajan. Pidä esim. tummempi lanka etummaisena sormellasi. Näin kaikki lisäykset tulevat aina tehdyiksi samalla värillä.

Luo puikolle nro 3 valkoisella langalla 192 – 208 – 224 – 240 – 256 – 272 – 288 s ja neulo suljettuna 7 cm 1o,1n-joustinta.

Vaihda työhön puikko nro 3 ½.

Neulo mallineule A ruutupiiroksen mukaan ja sen jälkeen sileää oikeaa vaaleansinisellä langalla kunnes työn korkeus on 35 – 36 – 37 – 38 – 39 – 40 – 40 cm.

Laita s-merkki kummallekin sivulle, 96 – 104 – 112 – 120 – 128 – 136 – 144 s mol. kappaletta varten.

Päätä kummallakin sivulla kädentietä varten 10 s (= 5 s s-merkkien mol. puolin). Jätä työ odottamaan ja neulo hihat.

Hihat

Luo puikoille nro 3 valkoisella langalla 48 – 50 – 52 – 54 – 56 – 58 – 60 s ja neulo suljettuna 7 cm 1o,1n-joustinta. Vaihda työhön puikot nro 3 ½, neulo 1 krs oikein ja lisää samalla tasavälein s-luvuksi = 56 – 64 – 64 – 72 – 72 – 80 – 80 s. Neulo mallineule A ruutupiiroksen mukaan ja jatka sen jälkeen neuloen sileää oikeaa vaaleansinisellä langalla. Laita s-merkki krs:n alkuun (= hihan alasauman keskikohta) ja lisää 1 s s-merkin mol. puolin n. 3 ½ cm välei kunnes työssä on 80 – 84 – 88 – 92 – 96 – 100 – 104 s ja hihan pituus on n. 45 – 46 – 47 – 48 – 48 – 49 – 49 cm. Päätä hihan alasauman keskimmäiset 10 s.

Neulo toinen hiha samalla tavalla.

Kaarroke

Neulo kaikki kappaleet samalle pyöröpuikolle, hihat kädentietä varten päätettyjen s:oiden yläpuolelle = 312 – 336 – 360 – 384 – 408 – 432 – 456 s. Raglan-kavennukset: Neulo sileää oikeaa kuten aikaisemminkin 3 s:n päähän ensimmäisestä yhdistämiskohdasta, nosta 1 s neulomatta, 1 oikein, vedä nostettu silmukka neulotun yli, 2 o, neulo 2 s o yhteen. Toista kavennukset jokaisessa yhdistämiskohdassa = krs:lla on kavennettu 8 s. Toista raglan-kavennukset joka 2. krs:lla yhteensä 1 – 2 – 3 – 4 – 5 – 6 – 7 kertaa = 304 – 320 – 336 – 352 – 368 – 384 – 400 s. Neulo 2 – 5 – 0 – 3 – 6 – 1 – 4 s.

Laita s-merkki tähän mallineuleen keskittämistä varten ja aloita jatkossa kaikki krs:t tästä kohdasta. Neulo mallineule B ja kavenna ruutupiiroksen mukaisesti = työssä on jäljellä 114 – 120 – 126 – 132 – 138 – 144 – 150 s kun ruutupiiirros on neulottu loppuun. Neulo 3 – 3 – 4 – 4 – 5 – 6 – 6 krs sileää oikeaa valkoisella langalla ja kavenna viim. krs:lla tasavälein s-luvuksi 104 – 106 – 108 – 112 – 114 – 116 – 120 s. Jätä s:t odottamaan pääntienreunuksen neulomista varten.

Pääntienreunus

Vaihda työhön puikot nro 3. Jatka neuloen valkoisella langalla suljettuna n. 3 – 4 – 4 – 4 – 4 – 5 – 5 cm 1o,1n-joustinta. Päätä s:t neuloen joustinta.

Viimeistely

Ompele kainalosaumat.

Päättelee kaikki langanpääät np:lle.

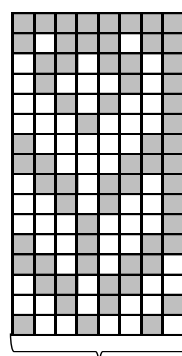

A

□ = valkoinen

■ = vaaleansininen

▤ = 2 oikein yhteen

Toista

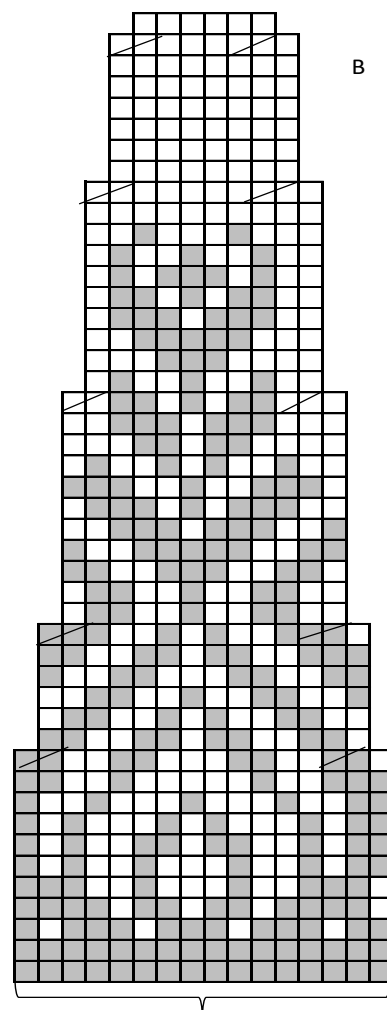

B

16 s, toista